



## EDITAL DE CHAMAMENTO PÚBLICO Nº 002/2024 EDITAL DE PREMIAÇÃO PARA AGENTES CULTURAIS COM RECURSOS DA LEI COMPLEMENTAR Nº 195/2022 (LEI PAULO GUSTAVO)

Este Edital é realizado com recursos do Governo Federal repassados por meio da Lei Complementar nº 195/2022 - Lei Paulo Gustavo.

A Lei Paulo Gustavo viabiliza o maior investimento direto no setor cultural da história do Brasil e simboliza o processo de resistência da classe artística durante a pandemia de Covid-19, que limitou severamente as atividades do setor cultural.

É, ainda, uma homenagem a Paulo Gustavo, artista símbolo da categoria, vitimado pela doença.

As condições para a execução da Lei Paulo Gustavo foram construídas por meio do engajamento e resistência da sociedade.

O presente edital destina-se à premiação de agentes culturais do município de São Sebastião da Boa Vista.

Deste modo, a SECRETARIA MUNICIPAL DE CULTURA E TURISMO torna público o presente edital elaborado com base na Lei Complementar 195/2022 (Lei Paulo Gustavo), no Decreto 11.525/2023 (Decreto Paulo Gustavo) e no Decreto 11.453/2023 (Decreto de Fomento).

Na realização deste edital serão asseguradas medidas de democratização, desconcentração, descentralização e regionalização do investimento cultural, com a implementação de ações afirmativas, sob fundamentado dos artigos 14, 15 e 16 do Decreto nº 11.525, de 11 de maio de 2023 (Decreto de Regulamentação da Lei Paulo Gustavo).

### 1. OBJETO

1.1 O objeto deste Edital é a seleção de agentes culturais do AUDIOVISUAL que tenham prestado relevante contribuição ao desenvolvimento artístico ou cultural do município de São Sebastião da Boa Vista, observadas as categorias descritas no Anexo I.

1.2 O prêmio possui natureza jurídica de doação, e será realizado por meio de pagamento direto ao contemplado, sem estabelecimento de obrigações futuras, apenas com exigência de contrapartida, e sem necessidade de assinatura de instrumento jurídico, conforme autoriza o art. 41 do Decreto nº 11.453/2023 (Decreto de Fomento).

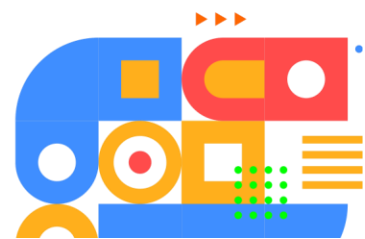



1.3 Serão aceitas propostas que contemplem as seguintes linguagens:

- I. Curta Metragem;
- II. Video Clip.

## 2. VALORES

2.1 O valor total disponibilizado para este Edital é de R\$43.353,12, dividido entre as categorias elencadas no **Anexo I deste Edital**.

## 3. QUEM PODE SE INSCREVER

3.1 Pode se inscrever no Edital qualquer agente cultural residente no município de São Sebastião da Boa Vista há pelo menos 2 anos.

3.2 Pode se inscrever no Edital qualquer agente cultural com idade a partir de 18 anos.

3.3 Serão prioridades deste edital as propostas que não participaram do edital 001 e 002/2023, no entanto, no caso de não preenchimento de todas as vagas disponíveis, poderá participar com uma nova proposta os proponentes que participaram dos editais mencionados acima.

3.4 O agente cultural pode ser:

- I. Pessoa física ou Microempreendedor Individual (MEI);
- II. Pessoa jurídica com fins lucrativos (Ex.: empresa de pequeno porte, empresa de grande porte, etc);
- III. Pessoa jurídica sem fins lucrativos (Ex.: Associação, Fundação, Cooperativa, etc);
- IV. Coletivo/Grupo sem CNPJ representado por pessoa física.

3.5 Na hipótese de agentes culturais que atuem como grupo ou coletivo cultural sem constituição jurídica (ou seja, sem CNPJ), será indicada pessoa física como responsável legal para a assinatura do recibo de pagamento e a representação será formalizada em declaração assinada pelos demais integrantes do grupo ou coletivo, podendo ser utilizado o modelo constante no Anexo IV.

## 4. COTAS

4.1 Ficam garantidas cotas étnicas-raciais em todas as categorias do edital, nas seguintes proporções:

- a) no mínimo 20% das vagas para pessoas negras (pretas e pardas); e
- b) no mínimo 10% das vagas para pessoas indígenas;

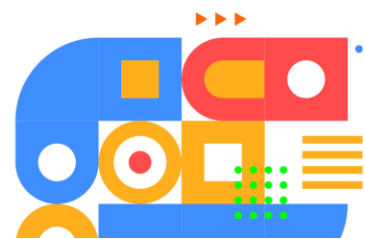

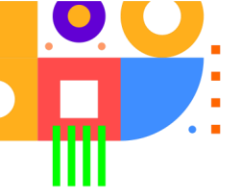

4.2 Os agentes culturais que optarem por concorrer às cotas para pessoas negras (pretas e pardas) e indígenas concorrerão concomitantemente às vagas destinadas à ampla concorrência, ou seja concorrerão ao mesmo tempo nas vagas da ampla concorrência e nas vagas reservadas às cotas, podendo ser selecionado de acordo com a sua nota ou classificação no processo seleção.

4.3 Os agentes culturais negros (pretos e pardos) e indígenas optantes por concorrer às cotas que atingirem nota suficiente para se classificar no número de vagas oferecidas para ampla concorrência não ocuparão as vagas destinadas para o preenchimento das cotas, ou seja, serão selecionados nas vagas da ampla concorrência, ficando a vaga da cota para o próximo colocado optante pela cota.

4.4 Em caso de desistência de optantes aprovados nas cotas, a vaga não preenchida deverá ser ocupada por pessoa que concorreu às cotas de acordo com a ordem de classificação.

4.5 No caso de não existirem candidaturas aptas em número suficiente para o cumprimento de uma das categorias de cotas previstas na seleção, o número de vagas restantes deverá ser destinado inicialmente para a outra categoria de cotas.

4.6 Caso não haja outra categoria de cotas de que trata o item 4.5, as vagas não preenchidas deverão ser direcionadas para a ampla concorrência, sendo direcionadas para os demais candidatos aprovados, de acordo com a ordem de classificação.

4.7 Para concorrer às cotas, os agentes culturais deverão autodeclarar-se no ato da inscrição usando a autodeclaração étnico-racial de que trata o Anexo VI.

## **5. QUEM NÃO PODE SE INSCREVER**

5.1 Não pode se inscrever neste Edital, agentes culturais que:

I - Tenham se envolvido diretamente na etapa de elaboração do edital, na etapa de análise de candidaturas ou na etapa de julgamento de recursos;

II - Sejam cônjuges, companheiros ou parentes em linha reta, colateral ou por afinidade, até o terceiro grau, de servidor público do órgão responsável pelo edital, nos casos em que o referido servidor tiver atuado na etapa de elaboração do edital, na etapa de análise de candidaturas ou na etapa de julgamento de recursos; e

III - sejam membros do Poder Legislativo (Ex.: Deputados, Senadores, Vereadores) e do Poder Judiciário (Juizes, Desembargadores, Ministros), bem

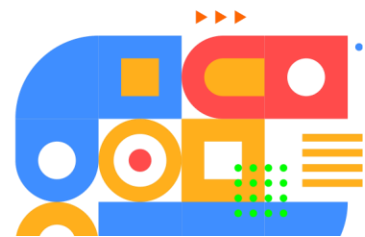

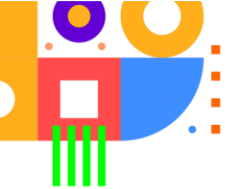

como membros do Tribunal de Contas (Auditores e Conselheiros) e do Ministério Público (Promotor, Procurador).

5.2 O agente cultural que integrar Conselho de Cultura poderá concorrer neste Edital para receber recursos do fomento cultural, exceto quando se enquadrar nas vedações previstas no item 5.1.

## 6. PRAZO PARA SE INSCREVER

6.1 Para se inscrever no Edital, o agente cultural deve encaminhar toda documentação obrigatória relatada no item 7, entre os dias 15 de janeiro a 25 de janeiro de 2024.

## 7. COMO SE INSCREVER

7.1 O agente cultural deve encaminhar a documentação obrigatória de que trata o item 7.2 por meio de entrega física, mediante envelope ou pasta.

7.2 O agente cultural deve enviar a seguinte documentação para formalizar sua inscrição:

- a) Formulário de inscrição (**Anexo III**).
- b) Autodeclaração étnico-racial e documentos comprobatórios pertinentes; caso o agente cultural for concorrer às cotas previstas no **item 4**;
- c) Materiais que comprovem a atuação do agente cultural no município de São Sebastião da Boa Vista, de quaisquer naturezas, tais como cartazes, folders, fotografias, DVDs, CDs, folhetos, matérias de jornal, sites da internet, outros materiais, devendo o material estar relacionado à categoria para qual está sendo realizada a inscrição;
- d) No caso de inscrição de grupo que é um coletivo sem personalidade jurídica, deve haver carta de representação com assinatura das pessoas físicas que são membros do grupo, constituindo uma pessoa física (integrante do grupo) como procuradora que pode inscrever o grupo e receber o prêmio em seu nome, conforme modelo de declaração de representante de coletivo ou grupo cultural, apenso no Anexo IV;
- e) quando se tratar de pessoa física: RG e inscrição no Cadastro de Pessoas Físicas - CPF, ou, quando se tratar de pessoa jurídica: inscrição no Cadastro Nacional de Pessoa Jurídica - CNPJ, emitida no site da Secretaria da Receita Federal do Brasil;

7.3 O candidato à premiação pode se inscrever em apenas uma categoria.

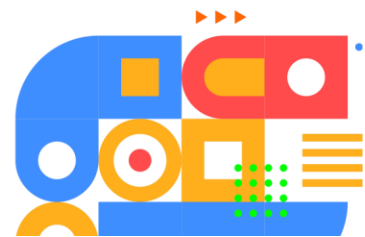



7.4 O agente cultural é responsável pelo envio dos documentos e pela qualidade visual, conteúdo dos arquivos e informações da sua inscrição.

7.5 O agente cultural deve se responsabilizar pelo acompanhamento das atualizações/publicações pertinentes ao edital e seus prazos.

7.6 As inscrições deste edital são gratuitas.

7.7 As candidaturas que apresentem quaisquer formas de preconceito de origem, raça, etnia, gênero, cor, idade ou outras formas de discriminação serão desclassificadas, com fundamento no disposto no inciso IV do caput do art. 3º da Constituição, garantidos o contraditório e a ampla defesa.

## **8. ETAPAS DO EDITAL**

8.1 A seleção das candidaturas submetidas a este Edital será composta das seguintes etapas:

I - Avaliação e seleção da trajetória cultural, a ser realizada pela Comissão de Seleção;

II - Habilitação: fase de análise dos documentos de habilitação do agente cultural, descritas no tópico 7.1.2.

## **9. ETAPA DE AVALIAÇÃO E SELEÇÃO DAS CANDIDATURAS**

9.1 A fase de avaliação será composta pela análise da trajetória do agente cultural de acordo com a sua relevante contribuição ao desenvolvimento artístico ou cultural do município de São Sebastião da Boa Vista, e será realizada por meio da atribuição fundamentada de notas aos critérios descritos no Anexo II.

9.2 A análise compreende os critérios individuais da candidatura, bem como seus impactos e relevância social em relação aos outros inscritos na mesma categoria. A pontuação de cada agente cultural é atribuída em função desta comparação.

9.3 A avaliação e seleção das candidaturas será realizada por Comissão de seleção formada por profissionais de notório saber, convidados pela Secretaria Municipal de Cultura e Turismo de São Sebastião da Boa Vista:

I- 02 (dois) servidores da Secretaria Municipal de Cultura e Turismo;

II- 04 (quatro) membros da Classe Artística Boavistense.

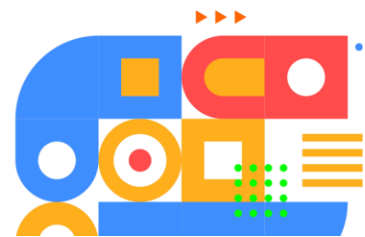

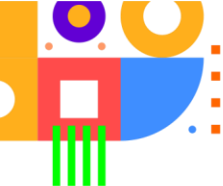

9.4 Na composição da Comissão de Seleção buscar-se-á promover a equidade de gênero e étnico-racial.

9.5 A Comissão de Seleção será coordenada pelo Secretário Municipal de Cultura e Turismo.

9.6 Os membros da comissão de seleção e respectivos suplentes ficam impedidos de participar da apreciação de candidaturas quando:

I – Tiverem interesse direto na matéria;

II – No caso de inscrição de pessoa jurídica, ou grupo/coletivo: tenham composto o quadro societário da pessoa jurídica ou tenham sido membros do grupo/coletivo nos últimos dois anos, ou se tais situações ocorrem quanto ao cônjuge, companheiro ou parente e afins até o terceiro grau; e

III - estejam litigando judicial ou administrativamente com o agente cultural ou com respectivo cônjuge ou companheiro.

9.7 O membro da comissão que incorrer em impedimento deve comunicar o fato à referida Comissão, abstendo-se de atuar, sob pena de nulidade dos atos que praticar.

9.8 Para esta seleção serão considerados os critérios de pontuação estabelecidos no **Anexo II**.

9.9 Contra a decisão da fase de avaliação, caberá recurso conforme **Anexo V** destinado a serem avaliados pelos membros da Secretaria Municipal de Cultura e Turismo e selecionados da Classe Artística Boavistense.

9.10 Os recursos de que tratam o item 9.9 deverão ser entregues no prazo de 03 dias úteis a contar da publicação do resultado, considerando-se para início da contagem o primeiro dia útil posterior à publicação.

9.11 Os recursos apresentados após o prazo não serão avaliados.

9.12 Após o julgamento dos recursos, o resultado final da análise de avaliação será divulgado no site da Prefeitura Municipal de São Sebastião da Boa Vista e nas redes sociais da Secretaria Municipal de Cultura e Turismo.

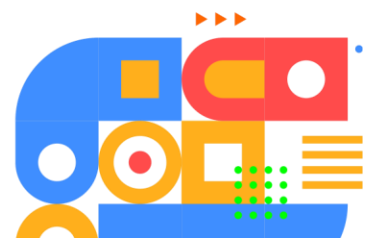



## 10. ETAPA DE HABILITAÇÃO

10.1 Finalizada a etapa de avaliação e seleção das candidaturas, o agente cultural selecionado deverá, no prazo de 02 dias, apresentar os seguintes documentos, conforme sua natureza jurídica:

### 10.1.1. PESSOA FÍSICA

I - comprovante de residência, por meio da apresentação de contas relativas à residência ou de declaração assinada pelo agente cultural.

10.1.1.2 A comprovação de residência poderá ser dispensada nas hipóteses de agentes culturais:

I - Pertencentes à comunidade indígena, quilombola, cigana ou circense;

II - Pertencentes à população nômade ou itinerante; ou

III - que se encontrem em situação de rua.

10.1.2 Grupos ou coletivos sem personalidade jurídica devem juntar a documentação do representante do grupo ou coletivo.

### 10.1.2. PESSOA JURÍDICA

I - Documentos pessoais do representante legal (RG e CPF);

II - Atos constitutivos, qual seja o contrato social, nos casos de pessoas jurídicas com fins lucrativos, ou estatuto, nos casos de organizações da sociedade civil;

III - Certidão negativa de falência e recuperação judicial, expedida pelo Tribunal de Justiça estadual, nos casos de pessoas jurídicas com fins lucrativos;

IV - Certificado de regularidade do Fundo de Garantia do Tempo de Serviço - CRF/FGTS.

10.2 O agente cultural deve encaminhar a documentação obrigatória de habilitação por meio de entrega em envelope ou pasta na Secretaria Municipal de Cultura e Turismo.

10.3 Contra a decisão da fase de habilitação, caberá recurso fundamentado e específico destinado a Secretaria Municipal de Cultura e Turismo.

10.4 Os recursos de que trata o item 10.3 deverão ser apresentados no prazo de 3 dias úteis a contar da publicação do resultado, considerando-se para início da contagem o primeiro dia útil posterior à publicação, não cabendo recurso administrativo da decisão após esta fase.

10.5 Os recursos apresentados após o prazo não serão avaliados.

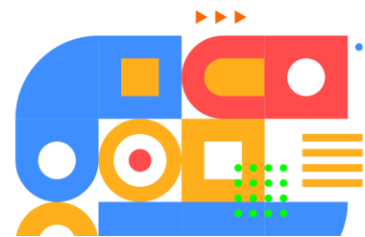

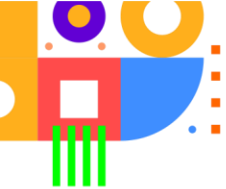

## 11. REMANEJAMENTO DOS RECURSOS

11.1 Caso alguma categoria não tenha todas as vagas preenchidas, os recursos que seriam inicialmente desta categoria poderão ser remanejados para outra categoria, conforme as seguintes regras:

- I. **OS RECURSOS NÃO UTILIZADOS EM ALGUMA DAS CATEGORIAS SERÃO REMANEJADOS DE ACORDO COM A ORDEM CLASSIFICATÓRIA DAS CANDIDATURAS**

## 12. ASSINATURA DO RECIBO

12.1. Após a divulgação do resultado, o agente cultural contemplado será convocado a assinar o Recibo de Premiação Cultural, conforme **Anexo VII**.

## 13. DO CALENDÁRIO

- 13.1 Publicação do Edital: **15 de janeiro de 2024**
- 13.2 Período de Inscrição: **15 a 25 de janeiro**
- 13.3 Período de análise de documentos: **26 a 29 de janeiro**
- 13.4 Publicação do resultado preliminar: **30 de janeiro**
- 13.5 Período de Interposição de recursos: **31 de janeiro a 02 de fevereiro de 2024**
- 13.6 Publicação do resultado final: **05 de fevereiro de 2024**

## 14. DISPOSIÇÕES FINAIS

14.1 O recebimento do prêmio está condicionado à existência de disponibilidade orçamentária e financeira, caracterizando a seleção como expectativa de direito do agente cultural.

14.2 A prestação de informações não será exigida na modalidade de premiação.

14.3 O presente Edital e os seus anexos estarão disponíveis no site <https://pmssbv.pa.gov.br/>. Demais informações podem ser obtidas através do e-mail [culturaeturismossbv@gmail.com](mailto:culturaeturismossbv@gmail.com) e telefone **(91) 99212-1819**.

14.4 A inscrição implica no conhecimento e concordância dos termos e condições previstos neste Edital, na Lei Complementar nº 195/2022 (Lei Paulo Gustavo), no Decreto nº 11.525/2023 (Decreto Paulo Gustavo) e no Decreto nº 11.453/2023 (Decreto de Fomento), sem prejuízo das legislações locais.

14.5 Na contagem de todos os prazos estabelecidos neste edital, será excluído o dia de início e incluído o dia do vencimento, e serão contados em dias corridos, exceto se for expressa a contagem em dias úteis.

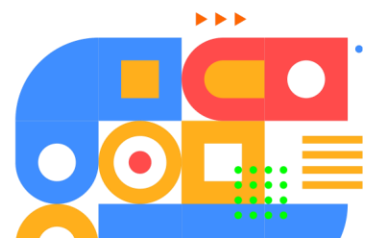



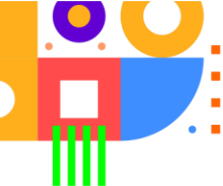

14.6 O acompanhamento de todas as etapas deste Edital e a observância quanto aos prazos serão de inteira responsabilidade dos agentes culturais. Para tanto, deverão ficar atentos às publicações no site da Prefeitura Municipal e nas mídias sociais oficiais da Secretaria Municipal de Cultura e Turismo.

14.7 Os casos omissos porventura existentes ficarão a cargo do Secretário Municipal de Cultura e Turismo e Comissão Avaliadora.

14.8 Eventuais irregularidades relacionadas aos requisitos de participação, constatadas a qualquer tempo, implicarão na desclassificação do agente cultural.

14.9 O agente cultural será o único responsável pela veracidade das informações constantes da candidatura e documentos encaminhados, isentando a Secretaria Municipal de Cultura e Turismo de qualquer responsabilidade civil ou penal.

14.10 O resultado do chamamento público regido por este Edital terá validade até fevereiro de 2024.

**14.11** Este Edital é composto pelos seguintes anexos, que serão disponibilizados no endereço eletrônico: <https://pmssbv.pa.gov.br>

Anexo I – Categorias

Anexo II – Critérios de seleção e bônus de pontuação

Anexo III – Formulário de Inscrição

Anexo IV – Declaração de representação de grupo ou coletivo cultural

Anexo V – Recibo de Premiação Cultural

Anexo VI – Declaração étnico-racial

Anexo VII – Recibo de Premiação Cultural

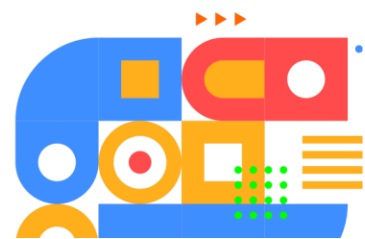

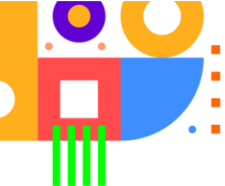

## ANEXO I

### CATEGORIAS - AUDIOVISUAL

#### 1. RECURSOS DO EDITAL

O presente edital possui valor total de **R\$43.353,12 (quarenta e três mil trezentos e cinquenta e três e doze centavos).**

Serão disponibilizadas 14 vagas entre as categorias alencadas abaixo.

#### 2. QUEM PODE PARTICIPAR

Podem participar deste Edital pessoas físicas, pessoas jurídicas, ou coletivos sem CNPJ atuantes na área de arte e cultura.

#### 3. DISTRIBUIÇÃO DE VAGAS E VALORES

Categoria	Valor da Proposta	Número de vagas	Valor Total
Curta Metragem	R\$ 5.000,04	02	R\$10.000,08
Vídeo Clip	R\$ 2.779,42	12	R\$33.353,04

Vagas ampla concorrência	Cotas pessoas negras	Cotas pessoas indígenas	Total de vagas	Valor da premiação	Valor total
11	2	1	14	R\$2.779,42 a R\$5.000,04	R\$43.353,12

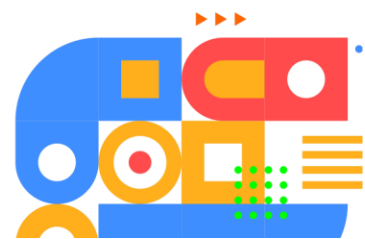



## ANEXO II

### CRITÉRIOS DE SELEÇÃO E BÔNUS DE PONTUAÇÃO

As comissões de seleção atribuirão notas de 0 a 10 pontos a cada um dos critérios de avaliação, conforme tabela a seguir:

CRITÉRIOS OBRIGATÓRIOS		
Identificação do Critério	Descrição do Critério	Pontuação Máxima
A	Reconhecida atuação no segmento cultural inscrito(a)	10
B	Integração e inovação do agente cultural com outras esferas do conhecimento e da vida social. Ex.: integração entre cultura e educação, cultura e saúde, etc	10
C	Contribuição a populações em situação de vulnerabilidade social, tais como idosos, crianças, pessoas negras, etc)	10
D	Contribuição do agente cultural à(s) comunidade(s) em que atua, tais como realização de ações dentro da comunidade, contratação de profissionais da comunidade, etc	10
<b>PONTUAÇÃO TOTAL:</b>		40

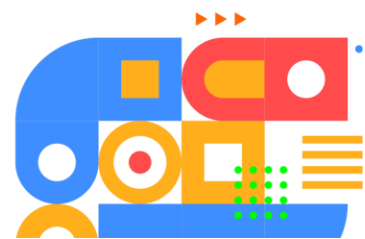



Além da pontuação acima, o agente cultural pode receber bônus de pontuação, ou seja, uma pontuação extra, conforme critérios abaixo especificados:

<b>PONTUAÇÃO BÔNUS PARA AGENTES CULTURAIS PESSOAS FÍSICAS</b>		
<b>Identificação do Ponto Extra</b>	<b>Descrição do Ponto Extra</b>	<b>Pontuação Máxima</b>
<b>F</b>	Agente cultural do gênero feminino	10
<b>G</b>	Agente cultural negro ou indígena	10
<b>H</b>	Agente cultural com deficiência	10
<b>I</b>	Agente cultural residente em regiões de maior vulnerabilidade social no município	10
<b>PONTUAÇÃO EXTRA TOTAL</b>		<b>40 PONTOS</b>

<b>PONTUAÇÃO EXTRA PARA AGENTES CULTURAIS PESSOAS JURÍDICAS E COLETIVOS OU GRUPOS CULTURAIS SEM CNPJ</b>		
<b>Identificação do Ponto Extra</b>	<b>Descrição do Ponto Extra</b>	<b>Pontuação Máxima</b>
<b>J</b>	Pessoas jurídicas ou coletivos/grupos compostos por mais de 50% de pessoas negras ou indígenas	10
<b>K</b>	Pessoas jurídicas compostas por mais de 50% de mulheres	10
<b>L</b>	Pessoas jurídicas sediadas em regiões de maior vulnerabilidade	10

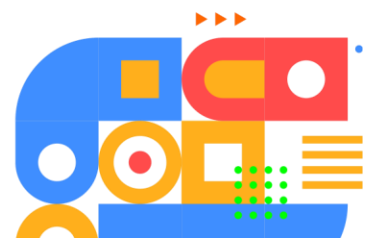



	social ou coletivos/grupos pertencentes a regiões de menor vulnerabilidade social no município	
<b>M</b>	Pessoas jurídicas ou coletivos/grupos com notória atuação em temáticas relacionadas a: pessoas negras, indígenas, pessoas com deficiência, mulheres, LGBTQIAP+, idosos, crianças, e demais grupos em situação de vulnerabilidade econômica e/ou social	10
<b>PONTUAÇÃO EXTRA TOTAL</b>		40 PONTOS

- A pontuação final de cada candidatura será definida pela soma de todos os avaliadores que irão compor a comissão avaliadora.
- Os critérios gerais são **eliminatórios**, de modo que, o agente cultural que receber pontuação 0 em algum dos critérios será desclassificado do Edital.
- Os bônus de pontuação são cumulativos e não constituem critérios obrigatórios, de modo que a pontuação 0 em algum dos critérios não desclassifica o agente cultural.
- Em caso de empate, serão utilizados para fins de classificação a maior nota nos critérios de acordo com a ordem abaixo definida: A, B, C, D, E, F, G, H, I, J, K, L, M, respectivamente.
- Caso nenhum dos critérios acima elencados seja capaz de promover o desempate serão adotados critérios de desempate na ordem a seguir:
  - A) Agente cultural com maior idade;
  - b) Agente cultural com maior tempo de atuação comprovada no município de São Sebastião da Boa Vista;
  - c) Agente cultural com mais trabalhos realizados nas áreas com maior vulnerabilidade econômica;
- Serão considerados aptos os agentes culturais que receberem nota final igual ou superior a 30 pontos.

A falsidade de informações acarretará desclassificação, podendo ensejar, ainda, a aplicação de sanções administrativas ou criminais.

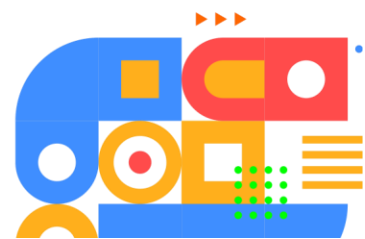

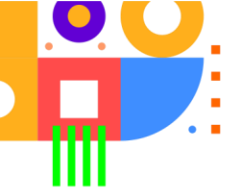

## ANEXO III

### FORMULÁRIO DE INSCRIÇÃO

#### 1. INFORMAÇÕES DO AGENTE CULTURAL

**Você é pessoa física ou pessoa jurídica?**

( ) Pessoa Física

( ) Pessoa Jurídica

#### **DADOS BANCÁRIOS PARA RECEBIMENTO DO PRÊMIO:**

(Inserir dados bancários do agente cultural que está concorrendo ao prêmio)

Agência:

Conta:

Banco:

#### **PARA PESSOA FÍSICA:**

**1.1 Nome Completo:**

**1.2 Nome artístico ou nome social (se houver):**

**1.3 CPF:**

**1.4 RG:**

**Órgão expedidor e Estado:**

**1.5 Data de nascimento:**

**1.6 Gênero:**

( ) Mulher cisgênero

( ) Homem cisgênero

( ) Mulher Transgênero

( ) Homem Transgênero

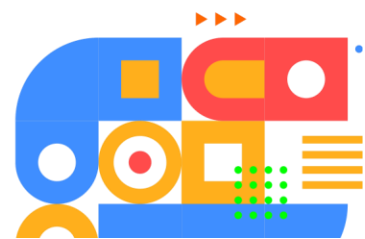

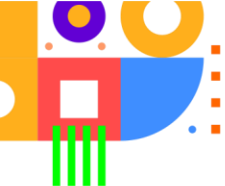

Pessoa não binária

Não informar

**1.7 Raça/cor/etnia:**

Branca

Preta

Parda

Indígena

Amarela

**1.8 Você é uma Pessoa com Deficiência - PCD?**

Sim

Não

**Caso tenha marcado "sim" qual tipo de deficiência?**

Auditiva

Física

Intelectual

Múltipla

Visual

**1.9 Endereço completo:**

**CEP:**

**Cidade:**

**Estado:**

**Você reside em quais dessas áreas?**

Zona urbana central

Zona urbana periférica

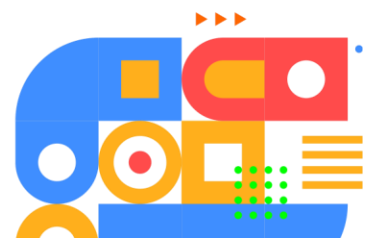

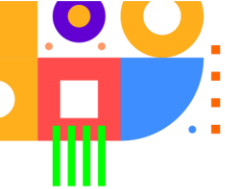

- Zona rural
- Área de vulnerabilidade social
- Unidades habitacionais
- Territórios indígenas (demarcados ou em processo de demarcação)
- Comunidades quilombolas (terra titulada ou em processo de titulação, com registro na Fundação Palmares)
- Áreas atingidas por barragem
- Território de povos e comunidades tradicionais (ribeirinhos, louceiros, cipozeiro, pequizeiros, vazanteiros, povos do mar etc.).

**1.10 Pertence a alguma comunidade tradicional?**

- Não pertença a comunidade tradicional
- Comunidades Extrativistas
- Comunidades Ribeirinhas
- Comunidades Rurais
- Indígenas
- Povos Ciganos
- Pescadores(as) Artesanais
- Povos de Terreiro
- Quilombolas
- Outra comunidade tradicional

**1.11 E-mail:**

**1.12 Telefone:**

**1.13 Vai concorrer às cotas (Para categorias que contemplam pessoas físicas)?**

- Sim       Não

**Se sim. Qual?**

- Pessoa negra
- Pessoa indígena

**1.14 Você está representando um coletivo (sem CNPJ)?**

- Não
- Sim

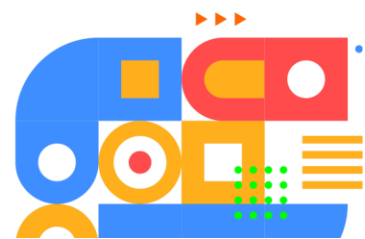





**Caso tenha respondido "sim":**

**Nome do coletivo:**

**Ano de Criação:**

**Quantas pessoas fazem parte do coletivo?**

**Nome completo e CPF das pessoas que compõem o coletivo:**

**PARA PESSOA JURÍDICA:**

**1.1 Razão Social**

**1.2 Nome fantasia**

**1.3 CNPJ**

**1.4 Endereço da sede:**

**1.5 Cidade:**

**1.6 Estado:**

**1.7 Número de representantes legais**

**1.8 Nome do representante legal**

**1.9 CPF do representante legal**

**1.10 E-mail do representante legal**

**1.11 Telefone do representante legal**

**1.12 Gênero do representante legal**

( ) Mulher cisgênero

( ) Homem cisgênero

( ) Mulher Transgênero

( ) Homem Transgênero

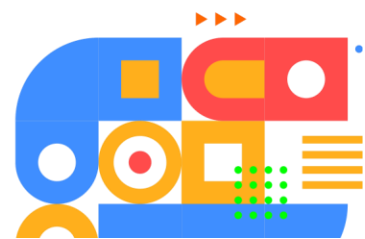



Pessoa não Binária

Não informar

**1.13 Raça/cor/etnia do representante legal**

Branca

Preta

Parda

Indígena

**1.14 Representante legal é pessoa com deficiência?**

Sim

Não

**Caso tenha marcado "sim" qual tipo da deficiência?**

Auditiva

Física

Intelectual

Múltipla

Visual

**2. INFORMAÇÕES SOBRE TRAJETÓRIA CULTURAL**

**2.1 Escolha a categoria a que vai concorrer:**

**2.2 Descreva a sua trajetória cultural:**

**2.3 Você realizou iniciativas inovadoras? Se sim, quais?**

**2.4 Como as ações que você desenvolveu transformaram a realidade do seu entorno/sua comunidade?**

**2.5 Você considera que sua trajetória:**

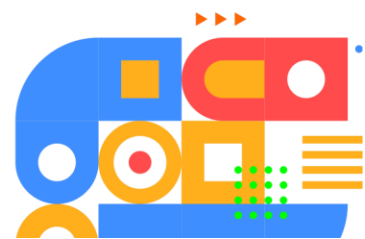

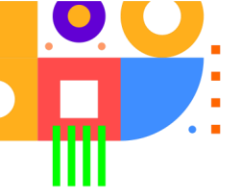

- Contribuiu para fortalecer o coletivo/grupo/organização e a comunidade em que é desenvolvido, na afirmação de suas identidades culturais;
- Contribuiu para promover e a difundir as práticas culturais;
- Contribuiu na formação cultural de populações tradicionais, vulneráveis e/ou historicamente excluídas;
- Contribuiu na formação cultural da população em geral em linguagens, técnicas e práticas artísticas e culturais;
- Contribuiu na oferta de repertórios artísticos e culturais para a comunidade do entorno;
- Proporcionou uma intensa troca cultural entre os realizadores do projeto e a comunidade;

## **2.6 Como a sua comunidade participou dos projetos ou ações que você desenvolveu?**

(Destaque se a sua comunidade participou enquanto público ou também trabalhou nos projetos que você desenvolveu)

## **2.7 Na sua trajetória cultural, você desenvolveu ações e projetos com outras esferas de conhecimento, tais como educação, saúde, etc?**

**2.8 Você desenvolveu ações voltadas a grupos em situação de vulnerabilidade econômica e/ou social, tais como pessoas negras, indígenas, crianças, jovens, idosos, pessoas em situação de rua, etc? Se sim, quais?**

## **3. DOCUMENTAÇÃO OBRIGATÓRIA**

Junte documentos que comprovem a sua atuação cultural, tal como cartazes, folders, reportagens de revistas, certificados, premiações, entre outros documentos.

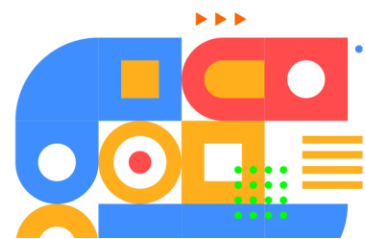

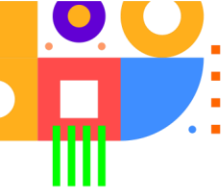

## ANEXO IV

### DECLARAÇÃO DE REPRESENTAÇÃO DE GRUPO OU COLETIVO ARTÍSTICO- CULTURAL

**OBS.: Essa declaração deve ser preenchida somente por agentes culturais que integram um grupo ou coletivo sem personalidade jurídica, ou seja, sem CNPJ.**

GRUPO ARTÍSTICO:

NOME DO REPRESENTANTE INTEGRANTE DO GRUPO OU COLETIVO

ARTÍSTICO:

DADOS PESSOAIS DO REPRESENTANTE: [IDENTIDADE, CPF, E-MAIL E TELEFONE]

Os declarantes abaixo-assinados, integrantes do grupo artístico [NOME DO GRUPO OU COLETIVO], elegem a pessoa indicada no campo “REPRESENTANTE” como único representante neste edital, outorgando-lhe poderes para fazer cumprir todos os procedimentos exigidos nas etapas do edital, inclusive assinatura de recibo, troca de comunicações, podendo assumir compromissos, obrigações, transigir, receber pagamentos e dar quitação, renunciar direitos e qualquer outro ato relacionado ao referido edital. Os declarantes informam que não incorrem em quaisquer das vedações do item de participação previstas no edital.

NOME DO INTEGRANTE	DADOS PESSOAIS	ASSINATURAS

São Sebastião da Boa Vista - Pa\_\_\_\_\_de\_\_\_\_\_2024.

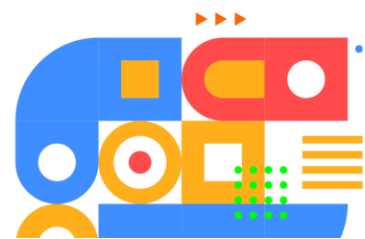



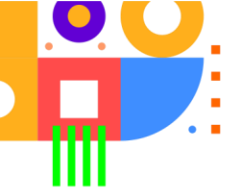

## ANEXO VI

### DECLARAÇÃO ÉTNICO-RACIAL

(Para agentes culturais concorrentes às cotas étnico-raciais – negros ou indígenas)

Eu, \_\_\_\_\_, CPF  
nº \_\_\_\_\_, RG nº \_\_\_\_\_, DECLARO para fins de  
participação no Edital 002/2024 que sou  
\_\_\_\_\_(informar se é NEGRO OU INDÍGENA).

Por ser verdade, assino a presente declaração e estou ciente de que a apresentação de declaração falsa pode acarretar desclassificação do edital e aplicação de sanções criminais.

São Sebastião da Boa Vista - Pa \_\_\_\_\_ de \_\_\_\_\_ 2024

\_\_\_\_\_  
ASSINATURA DO DECLARANTE

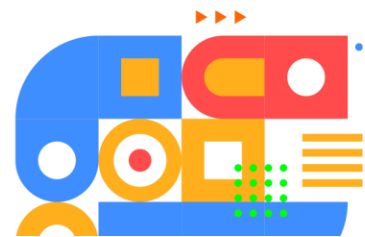

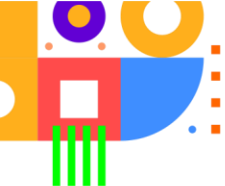

## ANEXO VII

### RECIBO DE PREMIAÇÃO CULTURAL

NOME DO AGENTE CULTURAL:

Nº DO CPF OU CNPJ:

DADOS BANCÁRIOS DO AGENTE CULTURAL:

**PREMIADO:**

Declaro que recebi a quantia de [ VALOR NUMÉRICO E POR EXTENSO], na presente data, relativa ao Edital de Premiação Cultural [NOME E NÚMERO DO EDITAL].

**NOME**

**LOCAL**

**ASSINATURA**

